NOSAIみえ

備えの種をまこう。

あけましておめでとうございます

津市一志町　有限会社　伊藤牧場の皆さま

2022
冬
第20号

あけましておめでとうございます

三重県農業共済組合
組合長理事
河上（かわかみ）　敢二（かんじ）

令和4年の新春を迎え、謹んでご挨拶を申し上げます。

昨年も、新型コロナウイルスの感染拡大が止まらず、特に第5波と言われた夏には多い日で1日の新規感染者が2万人を超え、医療逼迫を引き起こすなど全国に混乱をもたらしました。

三重県でも8月26日に1日の感染者が515人を記録するなど、皆様におかれましては日々不安の中でお過ごしいただいたご心労いかばかりかとお見舞い申し上げます。

このコロナ禍において、農業共済は収入保険を中心に農業者の皆様への保険金のお支払いやつなぎ融資などの経営支援を昨年以上にさせていただいているところですが、県や行政にも様々なご支援をいただき、おかげ様で農業者の皆様からのお問い合わせや新規ご契約者も増え、収入保険制度が確実に農業者の皆様に浸透している事を実感している次第です。

また、昨年は初夏の長雨と日照不足があったものの、台風の襲来もなく特に大きな被害は発生しませんでした。しかし、地球温暖化の影響と言われている気候変動、超大型台風の襲来や豪雨などの被害に備え、今後も補償の重要性を皆様にお伝えすべく、日々職員が皆様を訪問し、様々な情報提供をさせていただきますのでよろしくお願いいたします。

さて、三重県農業共済組合は令和2年10月に新会館竣工、移転を行い、今後は事務の集中化と支所の統廃合に着手させていただく予定です。

保険業務の効率化と農家サービスの充実を両立させ、これからも皆様にご満足いただける組織を目指します。

今後とも更なるご指導、ご鞭撻を賜りますようお願い申し上げ、年頭のご挨拶とさせていただきます。

組合長理事	河上　敢二
副組合長理事	亀井　利克
副組合長理事	久保　行男
専務理事	和田　隆
理事	伊藤　徳宇
理事	中川　武春
理事	前葉　泰幸
理事	廣垣　逸夫
監事	谷　幸次
監事	窪田　浩久
参事	松本　裕司

外　職員一同

津支所、三泗鈴亀支所が再編されます

当組合は平成29年以来一組合の体制となり、本所と7支所の体制で事業を進めてまいりました。しかしながら、今後起こりうる大規模災害に対応するため更なる組織の改変が必要と判断し、令和4年4月1日から津支所、三泗鈴亀支所を再編して本所事業部がその業務を担います。

再編に伴いお問い合わせ先が変更となりますのでご注意ください。

また同時に、桑員支所、松阪飯多支所の名称を変更し、それぞれ北勢支所、南勢支所と改めます。こちらに関して、お問い合わせ先の変更はありません。

今後とも農家の皆様のセーフティーネットとしての役割を安定して果たしていけるよう努めてまいりますので、ご理解ご協力を賜りますようお願い申し上げます。

三重県農業共済組合の機構図

（令和4年4月1日）

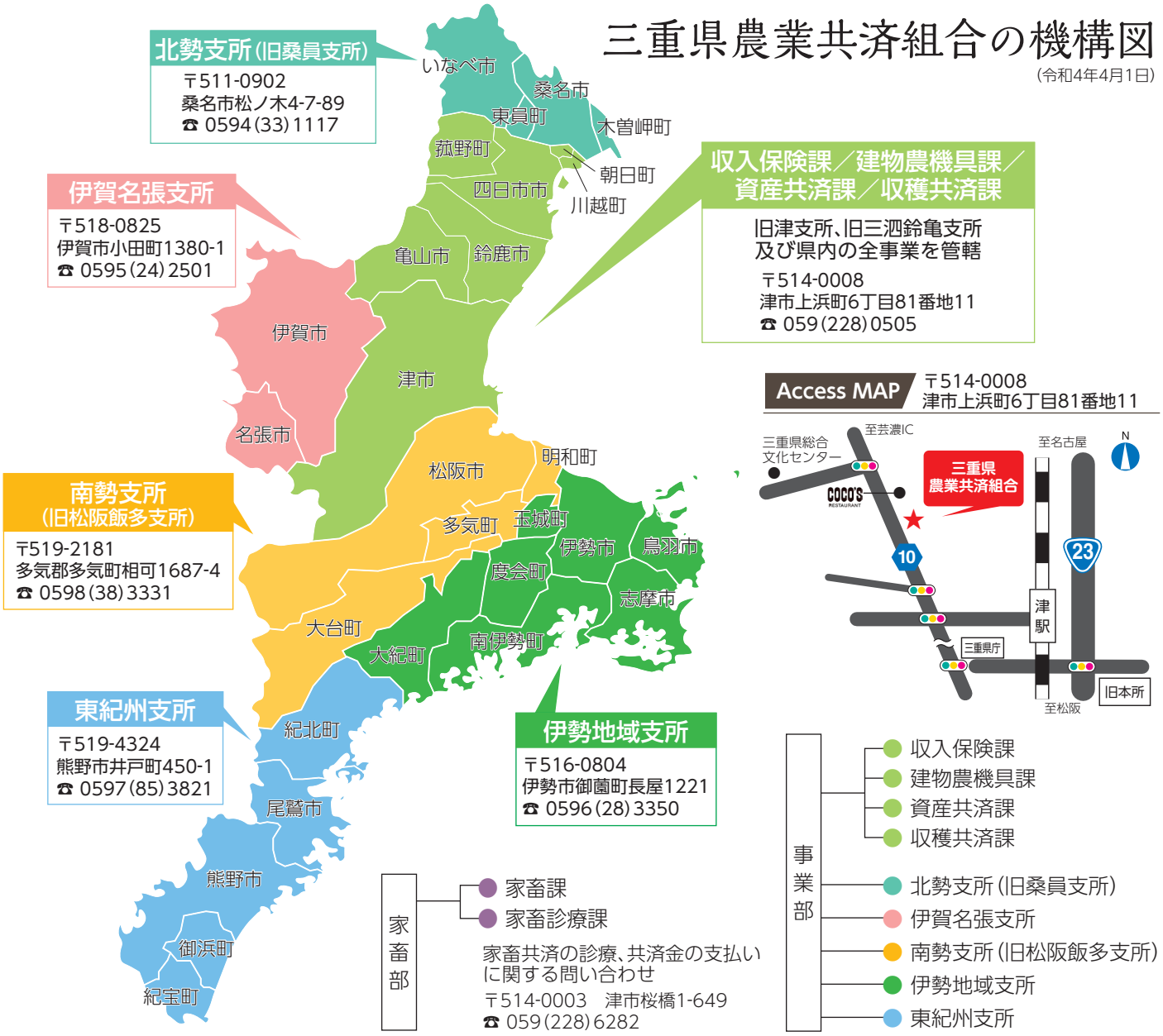

地域インデックス方式 + 一筆半損特約 を選ぶと

1. 一筆方式よりも安い掛金
2. 耕地ごとの補償にも対応
3. どなたでも加入できます

地域インデックス方式は、市町別の統計単収を用いた方式。一筆半損特約を申し込むと従来の一筆方式の様に耕地ごとの損害評価ができます。

全相殺方式（ぜんそうさい）は、手厚い補償

JA等の施設計量結果等の資料をお持ちの方は、『全相殺方式（ぜんそうさい）』に加入できます

- 個人の収穫量に応じた補償 01
- 税務申告書類での加入も可能 02
- 過去の実績に応じた保険設定 03

全相殺方式は、個人の計量結果を用いた方式。収穫した数量に基づいた明確な損害評価が魅力。税務申告書類（青色申告、白色申告）での加入も可能になりました。

令和３年産で、一筆方式が廃止となりました。

下記の表を参考にご検討ください。

各引受方式の概要

方式	一筆半損特約付き（10aあたり）			ポイント
	共済金額（最高補償額）の目安	掛金等の目安	一筆半損特約該当耕地の共済金の目安	
地 域インデックス方式	86,400円	**130円**	20,000円	統計データにて評価し、市町等の統計単収が平年単収の1割を超えて減収した場合にお支払いします。 ※個人の被害が反映されないことがあるため、一筆半損特約をお申し込みください。
全相殺（ぜんそうさい）方式	86,400円	290円	20,000円	施設計量結果等または税務申告書類にて評価し、全耕地の収穫量の合計が基準収穫量の1割を超えて減収した場合にお支払いします。加入要件として、施設計量結果等の客観的資料が必要です。
半相殺（はんそうさい）方式	76,800円	240円	20,000円	耕地を現地にて評価し、被害耕地の収穫量の合計が基準収穫量の2割を超えて減収した場合にお支払いします。
品質方式	85,700円	340円	20,000円	検査数量等の資料から被害による減収量と品質低下を評価し、全耕地の生産金額の合計が基準の1割を超えて減少した場合にお支払いします。加入要件として、検査数量等の客観的資料が必要です。

掛金等・共済金については、10aあたりの標準的な収量、単価、掛金率、一筆半損特約有りの場合の金額です。

水稲共済

図を用いて説明するよ

地域インデックス方式

- 過去の統計単収に基づいた基準収穫量の設定
- 基準収穫量の9割を補償

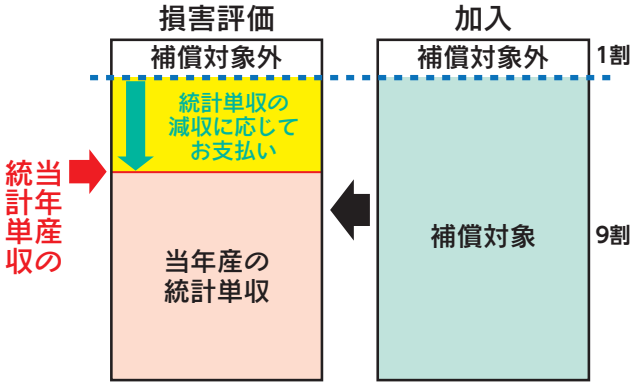

- 当年産の統計単収の減収をもとに評価
- 統計単収が設定した単収の1割を超えて減収した場合にお支払い

全相殺（ぜんそうさい）方式

- 過去5年間の個人の実績に基づいた基準収穫量の設定
- 基準収穫量の9割を補償

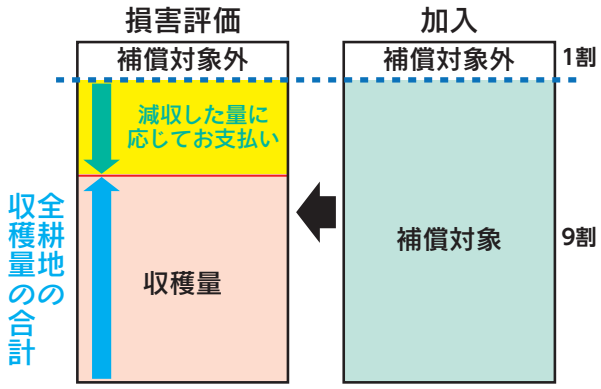

- 施設計量結果または税務申告書類で全体の収穫量の減収を評価
- 農業者単位で収穫量の合計が1割を超えて減収した場合にお支払い

半相殺（はんそうさい）方式

- 耕地の収量に基づいた基準収穫量の設定
- 基準収穫量の8割を補償

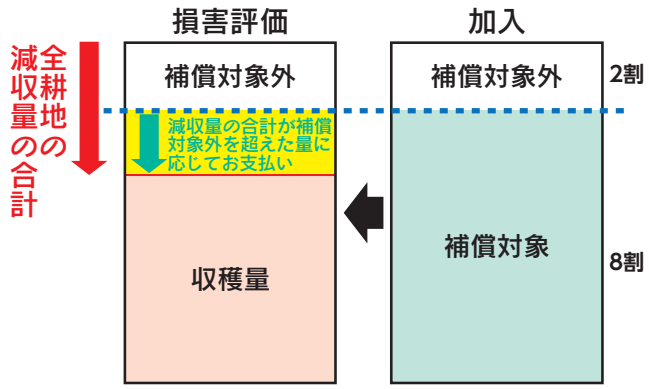

- 現地調査による被害耕地の減収量の合計を用いて評価
- 農業者単位で減収量の合計が2割を超えた場合にお支払い

これまでの一筆方式同様、耕地ごとの被害にも対応できます

オプション特約

一筆半損特約

耕地ごとの補償を充実させる一筆半損特約

5割以上の被害（全損は除く）になった耕地に対し、2割分の共済金をお支払いいたします。

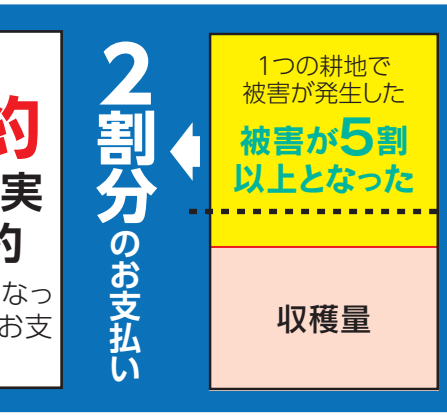

建物共済

建物共済ご加入の皆さまへお知らせ

令和4年4月1日以降のご契約から自動継続特約付となります。また、臨時費用担保特約が附帯できます。

自動継続特約

契約内容に変更がない場合は、これまでのように加入申込書を組合に返送する必要がなくなるため、加入者皆様のご負担が軽減されます。（特約を附帯した次の年から。）

また、加入申込書の返送忘れにより、無保険となるリスクを回避できます。

※この自動継続特約は、加入者皆様に附帯させていただきます（共済掛金の負担はございません）。

契約内容を変更する場合は、契約が満了する月の前月10日までにご連絡が必要となります。

臨時費用担保特約

火災や自然災害などの損害で共済金が支払われる場合、選択した割合に応じて支払われる共済金です。

この特約を附帯すると損害共済金に対して、最大で30％を上乗せしてお支払いできます。わずかな掛金で大きな補償が得られるため、ご加入いただくことをお勧めします。

1. 給付割合は30％、20％、10％の中から選べます。

2. 共済金のお支払い例

お支払いする損害共済金が100万円の場合（給付割合30％を選択）

①損害共済金：100万円

②臨時費用共済金：100万円（損害共済金）×30％＝※30万円

お支払い額は①と②の合計で130万円となります。

※1事故1棟につき250万円が支払限度です。

3. 掛金のお支払い例

木造住宅に共済金額1，000万円、臨時費用給付割合30％でご加入する場合

①火災共済

1，000万円×7．9＝7，900円（特約なしの掛金　6，700円）

②総合共済

1，000万円×28．2＝28，200円（特約なしの掛金　25，100円）

収入保険加入者のみなさまへ

このたびはご加入ありがとうございます

令和4年の収入保険の保険期間が始まりました。
加入者の方で下記のいずれかに該当したら、NOSAIまでご連絡をお願いいたします。

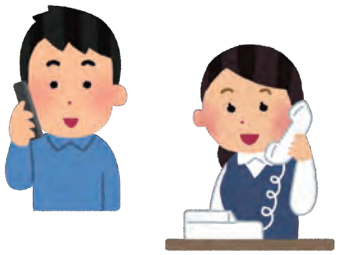

事故が発生した場合

自然災害、病虫害、鳥獣害等により、1割超えの数量減少または、新型コロナウイルスや市場価格変動につき、価格低下が見込まれるとき。

※当該事故を連絡したあとに状況が変化し、さらに数量減少や価格低下することが判明した場合は改めてご連絡ください。

事故により、つなぎ融資を希望したい場合はその旨をお伝えください。また、価格低下に伴う収入減少が見込まれ、つなぎ融資を希望したい場合もご相談ください。

つなぎ融資とは…?

収入保険の補てん金の支払いは保険期間終了後となりますが、保険期間中であっても自然災害や価格低下等により保険金等の受け取りが見込まれる場合、無利子のつなぎ融資を受けることができます。

営農計画の変更

作付けする農作物の種類、栽培面積、見込収量などを変更するとき。

変更に伴い、保険料・積立金・事務費に変更が発生した場合は、精算致します。
変更通知が行われない場合、保険金等が支払われない場合がありますのでご注意ください。

過去の青色申告決算書の変更

過去の青色申告決算書の内容について、変更が生じたとき。

農業経営の承継または譲渡

家族間での経営移譲、個人から法人への承継、法人の解散等があったとき。

農作業日誌・販売帳簿の記録と保存も
忘れずにお願いいたします。

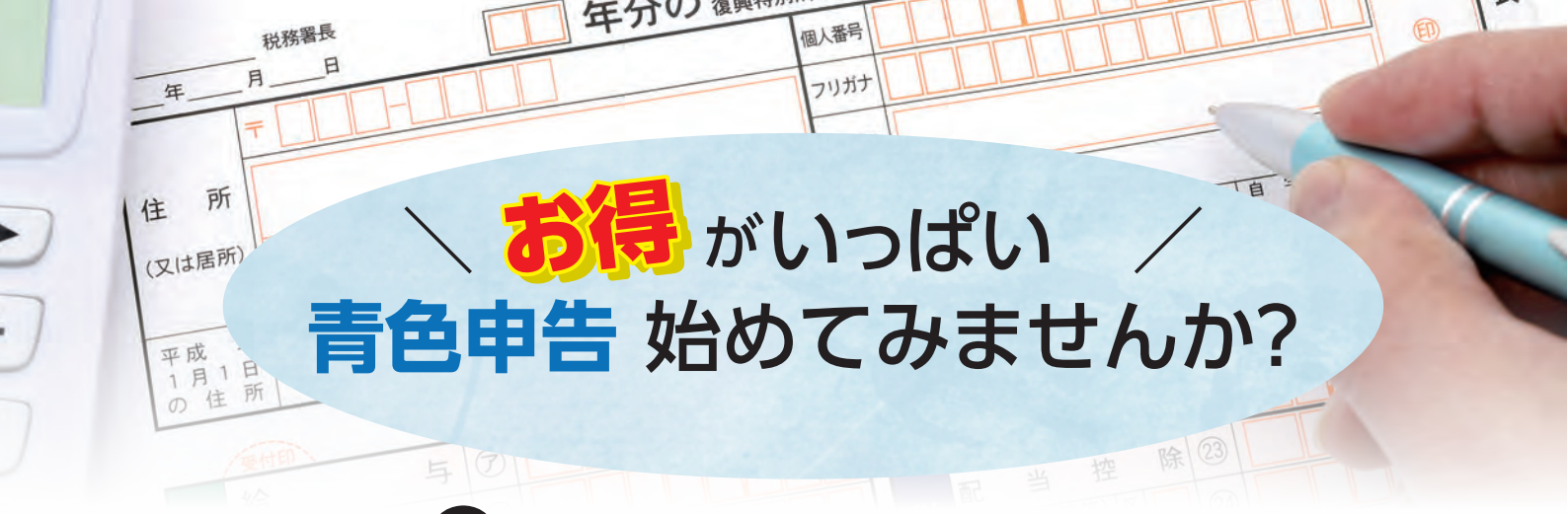

＼お得がいっぱい／ 青色申告 始めてみませんか?

大きい3つのメリット

①所得金額から最高65万円を差し引くことができます

②一緒に働く家族の給与を経費に入れることができます

③赤字を翌年以降3年間の黒字の年の所得から差し引けます

青色申告にすれば、収入保険にも加入できます

令和4年から青色申告を始めるには、**令和4年3月15日まで**に税務署に「所得税の青色申告承認申請書」を提出する必要があります

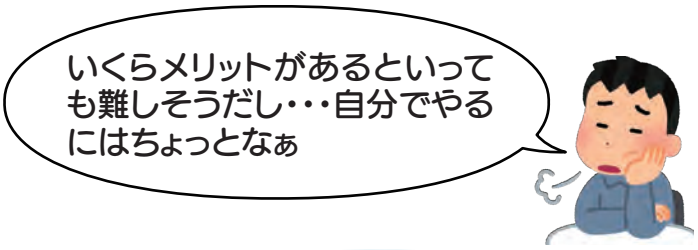

そんなあなたには「青色申告会」がオススメです!!

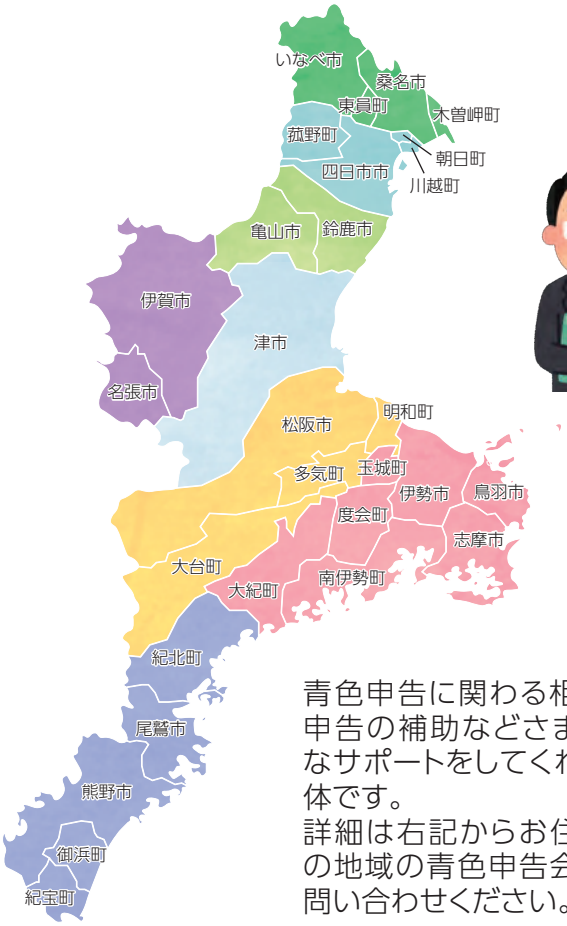

青色申告に関わる相談や申告の補助などさまざまなサポートをしてくれる団体です。
詳細は右記からお住まいの地域の青色申告会へお問い合わせください。

【県内の青色申告会　お問い合わせ先】

会名	住所	TEL
桑名	桑名市大字東方字掛越649-1	0594(21)0150
四日市	四日市市安島1丁目3-18(財)三重北勢地域地場産業振興センター3F	059(351)4159
鈴鹿連合	亀山市東御幸町39-8 亀山商工会議所内	0595(82)1331
津	津市丸之内12-1	059(225)6555
松阪	松阪市若葉町161-2 松阪商工会議所2F	0598(50)2212
伊勢	伊勢市岩渕1丁目7-17 伊勢商工会議所2F	0596(26)0016
伊賀	伊賀市上野丸之内500 ハイトピア伊賀3階	0595(26)1016
紀州連合	尾鷲市朝日町14-45 尾鷲商工会議所内	0597(22)2612

親子三代で最高の松阪牛を

津市一志町に牧場を構える「伊藤牧場」は創業から約60年間、松阪牛を安心・安全にこだわり飼育してきました。

有限会社 伊藤牧場
代表取締役
伊藤英雄さん(71)
ひでお

息子
浩基さん(43)
ひろき

孫
徹也さん(20)
てつや

徹底した肥育管理

1頭あたりの肥育スペースを十分に広く取り、現在は700頭の牛をストレスのない環境で育てています。また、衛生管理の面では、HACCP(ハサップ)認証取得や、松阪牛個体識別管理システムに登録するなど、厳重な管理のもと肥育されています。

循環型農業による飼育方法

60ヘクタールの田んぼも所有しており、松阪牛の堆肥を発酵させた肥料を米作りの土壌に使用しています。その田んぼで収穫されたお米は堆肥米として出荷し、米のもみ殻は松阪牛の寝床に敷き、ワラは松阪牛に餌として与えています。全てを自社でまかなう循環型農業を取り入れています。

【牧場情報】
「有限会社伊藤牧場」
津市一志町高野1168
☎ 059(271)5870

伊藤牧場直営の「焼肉いとう」

伊藤牧場で肥育された血統、飼料、肥育期間など、こだわり抜いたA-5ランクの松阪牛を牧場から直送し提供しています。

個室やVIPルームも完備しており、落ち着いた空間の中でお食事を堪能して頂けます。

店舗情報

「焼肉いとう」 ☎ 059(271)8399

定休日／毎週火曜日　営業時間／17:00 ～ 22:00
住　所／ 津市久居野村町420-9
https://yakinikuito.com/company/(牧場・焼肉屋)

Present
伊藤牧場の美味しい松阪牛をプレゼント致します。詳しくは巻末をご覧ください。

おうち de ごはん

年末年始食べ過ぎた胃腸を整える！ ヘルシー白菜レシピ

「白菜たっぷり鍋」「紫白菜のラップサラダ」

野菜提供者 藤岡さん　食事処きまぐれ 眞伏さん

ヘルシーで体も温まる！「白菜たっぷり鍋」

白菜を「削ぎ切り」することで火の通りが早く、硬い芯までおいしく食べられます。

【材料／2人前】

白菜	1/4 株	鶏がらスープの素	大さじ 1
しめじ	1 袋	水	300 cc
長ネギ	1/2 本	酒	大さじ 1
焼き豆腐	半丁	ぽん酢	適量
豚バラ肉	150g		

【作り方】

① 白菜の芯を食べやすい大きさに削ぎ切りします
② 他の食材も下処理などをして食べやすい大きさに切ります
③ 沸騰した水に、鶏がらスープの素・酒を入れ味を整えます
④ ③豚バラ肉、白菜の芯を入れ煮たたせます
⑤ ある程度火が通ったら残りの具材を入れ、火が通るまで煮込んだら出来上がりです

いつものサラダが彩り豊かに！「紫白菜のラップサラダ」

【材料／1人前】

紫白菜	3 枚	キャベツ	30g
鶏むね肉	30g	マヨネーズ	小さじ 1
卵	1 個	コショウ	少々
人参	30g	塩	少々
ブロッコリー	20g	オリーブオイル	大さじ 1

【作り方】

① 水に塩を入れ、沸騰したら鶏むね肉を入れる。再度沸騰したら火を止め、火が通るまで放置。冷めたら水を切り、スライスします
② 卵・ブロッコリーを茹でます
③ キャベツ・人参を千切りにします
④ 人参は塩をふりかけ水分が出てきたらとります。
⑤ 先ほどの人参・キャベツにマヨネーズ・コショウ・オリーブオイルを混ぜあわせます
⑥ 紫白菜の下の厚い部分を切り、上の葉の部分のみお皿に敷きます
⑦ 紫白菜の上に⑤とブロッコリー・ゆで卵を飾り、できあがりです

紫白菜は、葉先まで巻きがしっかりしているものや弾力・重量感をチェックしながら選ぶとGOOD

▲紫白菜

クイズ!! NOSAIみえ 読者プレゼント

クイズに答えて正解された方から抽選で

焼肉いとうの
「A5ランクの松阪牛・伊藤牛
詰め合わせセット」を
5名様 にプレゼント!

血統、飼料、肥育期間等、あらゆる角度からこだわり抜いた伊藤牧場牛

クイズ!!

収入保険に加入できるのはどっちでしょう?

(A) **白色申告**を行っている人
(B) **青色申告**を行っている人

NOSAI三重
ホームページアドレス
http://www.nosaimie.or.jp/

ご意見
お問い合わせ

応募方法 & 応募締切

はがきに、右記の事項を必ずご記入のうえご応募ください。

63
5140008
津市上浜町6-81-11
三重県農業共済組合 行

1.クイズの答え
2.郵便番号
3.住所
4.氏名
5.電話番号
6.ご意見・ご感想

当日消印有効
1月31日(月)

※当選者の発表は、賞品の発送をもって代えさせていただきます。
なお、応募いただきました個人情報は、当選者の抽選、発送以外には使用致しません。

前回の答え

収入保険の「●●●融資」は何でしょう?の答えは
(B) つなぎ でした!

たくさんのご応募ありがとうございました!

応募数291通

読者の声

●各地で頑張っている農家の方が紹介されているので、刺激になります。
御浜町　男性

●お茶のページを見て、後継者として頑張ってほしいと思います。
津市　女性

●北村さんの手間を惜しまない土壌作りや管理など、同じ農業者として尊敬します。
松阪市　男性

●家にあった里芋でコロッケを作ってみたら、トロトロでおいしかったです。
鈴鹿市　女性

●災害や怪我の時に出る収入保険心強いです。
員弁町　男性

●大きなバラの花束に見とれました。
伊勢市　女性

●川村さんこだわりのはちみつ是非食べてみたいです!!
伊賀市　男性

発行 三重県農業共済組合
編集 企画収入保険課
☎059(228)5135

安心のネットワーク NOSAI
お問い合わせ

NOSAI三重 本所
〒514-0008
津市上浜町6-81-11 3階
☎059(228)5135

桑員支所	〒511-0902 桑名市松ノ木4-7-89	☎ 0594(33)1117
三泗鈴亀支所	〒510-1233 三重郡菰野町菰野2255-1 (令和4年3月31日まで)	☎ 059(327)5900
	〒514-0008 津市上浜町6-81-11 (令和4年4月1日から)	☎ 059(224)0505
津支所	〒514-0008 津市上浜町6-81-11	☎ 059(224)0505
松阪飯多支所	〒519-2181 多気郡多気町相可1687-4	☎ 0598(38)3331
伊勢地域支所	〒516-0804 伊勢市御薗町長屋1221	☎ 0596(28)3350
伊賀名張支所	〒518-0825 伊賀市小田町1380-1	☎ 0595(24)2501
東紀州支所	〒519-4324 熊野市井戸町450-1	☎ 0597(85)3821